

**CONTACTO**



REVISTA DE DIVULGACIÓN DEL AHPLM

VOLUMEN 8, No. 8, FEBRERO 2026

# **“LA PRESENCIA EXTRANJERA EN EL MINERAL DE EL TRIUNFO 1857-1910”**

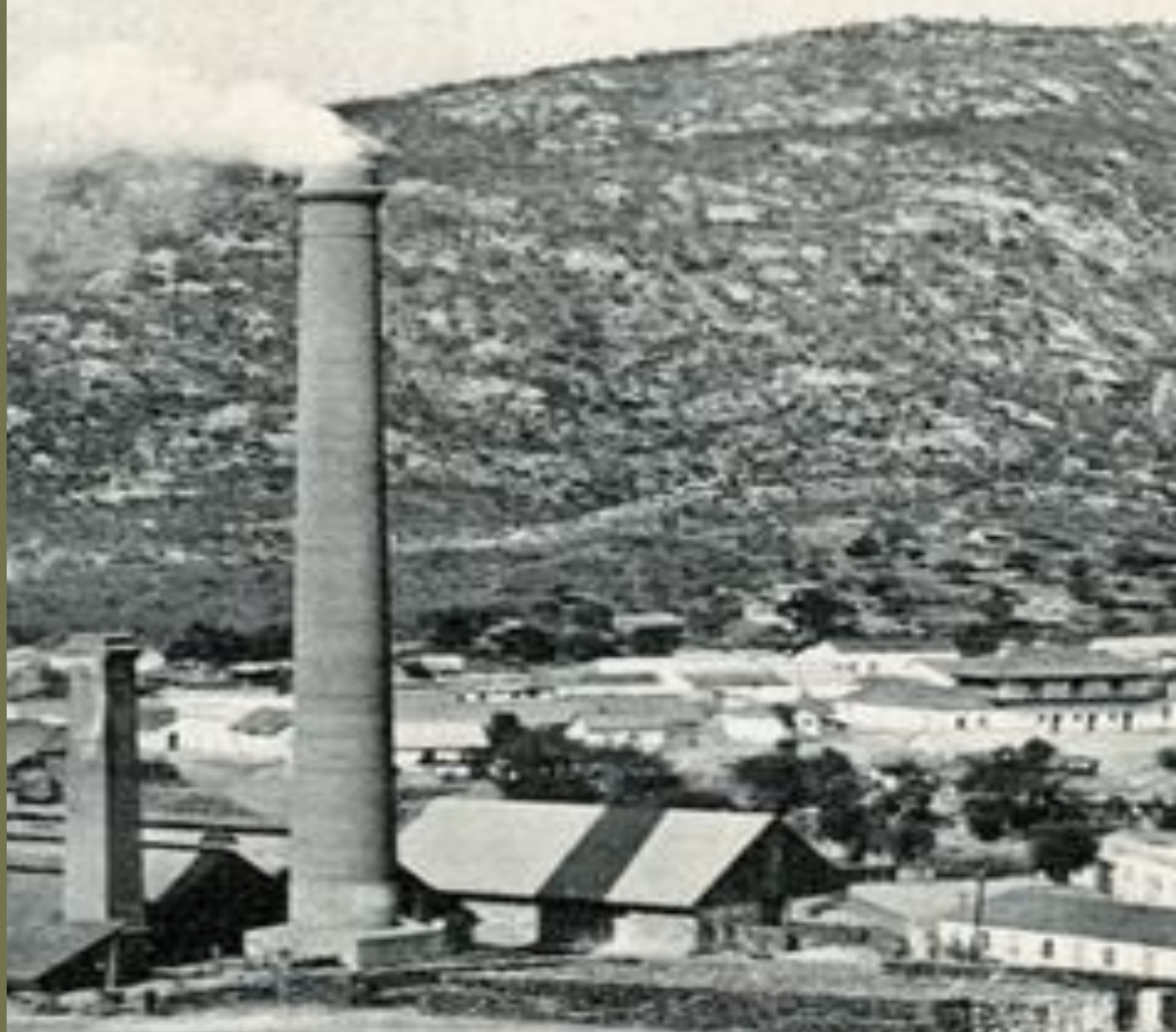

Mtro. Alejandro Telechea Cienfuegos



## LA PRESENCIA EXTRANJERA EN EL MINERAL DE EL TRIUNFO 1857-1910.

El propósito del presente trabajo es mostrar a través de los padrones de 1857, 1864, 1868, 1878, 1881, 1900 y 1910 el papel que van a desempeñar los extranjeros ante la diversificación de actividades económicas generadas por la modernización de los trabajos mineros en El Triunfo.

Si bien es cierto que las actividades mineras no fueron las únicas responsables de que al entonces territorio sur de la Baja California arribara población de diversas nacionalidades, pero si podemos decir que fueron de las principales que fomentaron el arribo y en algunos casos el arraigo hacia la media península, a partir de la segunda mitad del siglo XIX.

No es ajeno decir que la minería comenzó a desarrollarse en el sur de la media península desde la época colonial, particularmente en los poblados de San Antonio y El Triunfo; sin embargo, el agotamiento de los minerales que afloraban en la superficie y la falta de capitales suficientes para emprender una explotación más profunda, hicieron que dicha actividad viniera a menos en el correr de las primeras décadas del siglo XIX. Situación que se revertiría a partir de 1855 en que el gobierno federal autorizó a los mineros de la Baja California exportar sus productos minerales, mientras se establecieran haciendas de beneficio<sup>1</sup>. En este mismo sentido estuvo el decreto que el presidente Comonfort expidió al año siguiente, al permitir a los extranjeros residentes en el país el acceso a las minas de toda clase, ya fuera por compra, adjudicación, denuncia o cualquier otro tipo de dominio establecido por las leyes comunes o por las Ordenanzas de Minería. Asimismo, en 1857, prorrogó por cinco años más la exportación de minerales de Baja California<sup>2</sup>. Otro elemento que vino a favorecer la explotación minera en la zona de San Antonio y El Triunfo fue el estudio que realizó Antonio del Castillo, profesor de mineralogía y geología en el Colegio Nacional de Minería, por encomienda del Ministerio de Fomento. En su trabajo, hecho en 1857, el ingeniero del Castillo destacaba la existencia de una zona minera en San Antonio y El Triunfo, de alrededor de 10 kilómetros cuadrados, con abundantes vetas vírgenes y otras que, a pesar de haber

sido explotadas desde la época colonial, guardaban todavía ricos minerales. Agregaba que era necesario fomentar el establecimiento de empresas con capacidad tecnológica para explotar las minas a profundidad y beneficiar sus frutos por fundición, para ello sugería que el gobierno central acordara la libre exportación de los minerales y diera amparo y protección a las compañías que se formaran para explotar las minas<sup>3</sup>.

La difusión del estudio realizado por el ingeniero Del Castillo, probablemente fue lo que motivó a nacionales y extranjeros para invertir sus capitales en la formación de compañías para explotar las minas del Territorio de la Baja California. Del periodo que va de 1857 a 1863 se establecieron diversas empresas mineras en la región de San Antonio y El Triunfo, algunas de ellas fueron: La Compañía Unida de Minas de la Baja California, Compañía Franco-Americana, La Compañía Dannes, Compañía Kholer Brothers y Compañía Peninsular. Aunque es importante mencionar que estas empresas no estuvieron exentas de los problemas que antes padecieron los mineros locales, tales como la escasez de mano de obra y las dificultades tecnológicas, a lo que se agregó la especulación de los representantes de los accionistas. Todo esto llevó a las compañías a la inestabilidad y a la necesidad de traspasar o abandonar las minas. Esta situación de desesperanza que se vivió no fue motivo de desaliento para que otras compañías llegaran a la municipalidad de San Antonio, entre 1866 y 1870, se establecieron nuevas empresas como lo fue: la Compañía Exportadora de Metales, Compañía Pensilvania, Compañía Soledad, la Compañía Minera Santa Cruz, El Triunfo Mining and Comercial Company y la Hormiguera Mining Company y en 1878 se estableció la Compañía El Progreso en los distritos mineros de San Antonio y El Triunfo. Esta negociación era de capital norteamericano, manejada por J.W.C. Maxwell, como presidente e ingeniero consultor.

La presencia de las compañías mineras en la región de El Triunfo y San Antonio fue fundamental en la modernización de los trabajos mineros y en

1.-CUAUHTEMÓC VELASCO ÁVILA, EDUARDO FLORES CLAIR, ALMA AURORA PARRA CAMPOS Y EDGAR OMAR GUTIÉRREZ LÓPEZ, Estado y minería, p. 154.

2.-URRUTIA DE STEBELSKI, MARÍA CRISTINA Y NAVA OTEO, GUADALUPE "La minería (1821-1880)" p. 134.

3.- DEL CASTILLO, ANTONIO, "Riqueza mineral de la República", p. 181-211.

la transformación de las estructuras económicas y sociales, tanto de los centros mineros, como de los pueblos aledaños. Muestra de ello es el crecimiento demográfico que empezó acelerarse desde los años cincuenta, alcanzado su mayor aumento con el arribo de la Compañía El Progreso. Por ejemplo, El Triunfo, lugar donde se estableció dicha negociación, de ser un espacio sin bullicio pronto se convirtió en un pueblo con una intensa vida social y económica. Aunque es importante decir que los índices demográficos van a estar siempre supeditados a los niveles de producción de los trabajos mineros y a otros factores, como las epidemias.

Como lo mencionaba en párrafos anteriores, con el mejoramiento de la explotación minera en la región de El Triunfo y San Antonio se propició un crecimiento demográfico, es decir, dicha región se convirtió en una comunidad con una intensa vida social y comercial, que no sólo generaba empleo, sino también significó un punto de venta y consumo para los productores agrícolas y ganaderos, en la medida en que fueron en aumento los niveles de producción, además de que se fueron despabilando las economías aledaños. Así al proceso de modernización del sector correspondió una urbanización y la apertura de nuevas normas de consumo y socialización, es decir, se dio el arribo de una buena cantidad de pobladores, algunos para emplearse como obreros y otros con capitales pequeños y medianos; éstos llegaron a ser tanto nacionales como extranjeros, que se ocuparon en satisfacer la demanda de bienes y servicios, mediante el establecimientos de comercios de ropa, abarrotes, panaderías, restaurantes, cantinas, boticas, con lo que pusieron al alcance de todos un mundo de mercancías. Aserto que se sustenta en los datos del padrón de 1857 donde se advierte el despegue demográfico, pues para ese año el total de población en el Territorio de la Baja California era de 8 691 habitantes, de los cuales 1 787 correspondían a la municipalidad de San Antonio, con lo que se ubicaba en el segundo lugar de las municipalidades más pobladas, es decir, después de San José del Cabo que tenía la primacía con 3,334 personas<sup>4</sup>. Sin lugar a dudas 1857 será el año crucial en el desarrollo

demográfico de la municipalidad que nos ocupa, tomando en cuenta que en 1849 contaba con 1,534 habitantes<sup>5</sup>.

CUADRO 1			
Secciones en la que estaba constituida la municipalidad de San Antonio en 1857			
Número de la sección	Nombre de la Sección	Números de ranchos que existen en la sección	Total de habitantes
1	San Antonio		389
Fuente <sup>2</sup>	Tescalama	La Calavera y El Mezquital	68
3	Cacachila		46
4	La Trinchera		190
5	El Carrizal		107
6	El Triunfo	La Piedrita	175
7	El Rosario o Las Gallinas		204
8	San Simón	Los Sauces, La Brecha, La Junta y Del Saucito	74
9	Santa Ana	El Pilar, Las Flores, De El Agua Blanca De El Agua Caliente y De La Ballena	102
10	San Bartolo	San Cristobal, Angel de la Guarda, Del Corral Falso, Santa Rita, Hacienda de San Antonio, Rancho de los Llanitos	432
TOTAL GENERAL DE HABITANTES			1 787

Fuente: AHPLM, Reforma, vol. 68, núm. de doc. 180, Padrón general del censo de habitantes de la municipalidad de San Antonio, San Antonio, 11 de febrero de 1857.

4. -AHPLM, Reforma, vol.68, núm. de doc. 180. Padrón general del censo de habitantes de la municipalidad de San Antonio, San Antonio, 11 de febrero de 1857.

5. -DENÍ TREJO BARAJAS, MARCO ANTONIO LANDAVAZO ARIAS, Población y grupos de poder, p. 39



Desafortunadamente el presente padrón no hace referencia sobre el número de extranjeros que residían en la municipalidad de San Antonio, solo tenemos un dato de este año que cita Edith González Cruz en su Artículo: “la presencia extranjera en Baja California Sur (segunda mitad del siglo XIX y primeras décadas del siglo XX), en el que manifiesta que en la municipalidad de San Antonio había 4 extranjeros, en su mayoría norteamericanos, dedicados todos ellos a las actividad minera.

En el padrón de 1864 ya se registran 152 extranjeros el total de ellas se encontraba en el pueblo de San Antonio. Las nacionalidades con mayor presencia eran: la estadounidense, con 94 personas; seguida de la irlandesa, con 15; después la alemana, con 14; y por último la inglesa, con 10; existían otras nacionalidades, como la francesa, holandesa, española, griega, portuguesa, austriaca y escocesa, cuyo número de personas era de 7,5, 2, 2,1,1 y 1 respectivamente. En cuanto a las ocupaciones de dicha población se tiene que 103 se dedicaban a la minería, lo cual habla de la importancia que los extranjeros tuvieron en el desarrollo de los trabajos mineros en el sur de la Baja California, ya que fueron ellos quienes le inyectaron recursos económicos a la explotación minera; 11 eran comerciantes; 7, albañiles; 6, carpinteros; 5, maquinistas; 2, ingenieros; y la de operario, marinero, agricultor, metalúrgico y cartero ocupó a 1 respectivamente<sup>6</sup>.

Para 1868 hay una disminución ya que de los 152 que existían en 1864 el número llegó a tan sólo a 46, es decir, una disminución de 106 extranjeros, la razón parece ser que fue la falta de una adecuada planeación en las labores mineras, lo que llevó a los inversionistas extranjeros a agotar sus recursos financieros, por lo tanto algunos de ellos ya no estuvieron dispuestos a seguir invirtiendo y abandonaron el mineral. Para 1868, la ocupación principal de los extranjeros era la de minero, cuyo número llegaba a 16, seguía la de operario, ocupándose en ella 14, los otros oficios en los que se empleaban los extranjeros, en menor proporción, fueron: comerciante, herrero, carpintero,

dependientes, panadero, cocinero, ingeniero, metalúrgico y rayador<sup>7</sup>.

Cuadro 2		
Extranjeros con residencia en la municipalidad de San Antonio, 1868		
Nombre	Nacionalidad	Oficio
1 Teodoro Haurch	Americano	Minero
2 F.B. Dauling	“	“
3 E. Ernet	Aleman	“
4 J.E. Kach	Americano	“
5 F. Ynderhath	“	“
6 Jorge Brans	“	“
Cristobal Yayelt	“	“
8 Vicente Napoleón	Francés	“
9 Jorge Marlas	Americano	“
10 K. L. Brooks	“	“
11 John Jakiso	“	“
12 W. Prenersbash	“	“
13 S.S. Suasks	“	“
14 G. Kaller	“	“
15 Jano H. Jahaina	“	“
16 H.C. Brooks	“	“
17 D.W. Mayan	“	Operario
18 Ylem y Martin	Inglés	Operario
19 Yred Apel	Americano	“
20 F.Niclo	Aleman	“
21 Lucan Paliveras	Griega	“
22 L. Valaak	Americano	“
23 Jorge C. Mallo	Americano	“
24 Richard Ballas	Inglés	“
25 G.M. Dermatt	Americano	“
26 W.M. Dermatt	Americano	“
27 Guillermo Pérez	Griego	“
28 J. Ynony	Inglés	“
29 Richard Yacha	Inglés	“
30 Antonio Luis	Griego	“
31 Peiro Marmes	Francés	Comerciante
32 Juand P.Hall	Irlandes	“
33 Felipe N	Francés	“
34 Carlos Schimitt	Alemán	“
35 Alejandro Pall	Francés	“
36 Bernardo Casimiro	Argentino	“
37 Carlos Kall	Aleman	Herrero
38 Magio Gale	Americano	“
39 Manuel Calderon	Español	Carpintero
40 Enrique N.	Aleman	Cocinero
41 Bautista Bidabe	Frances	Panadero
42 Juan Cayiveme	Americano	Ingeniero
43 Felix Bernat	Francés	“
44 Johan W. Neas	Inglés	Rayador
45 G. Bourmans	Irlandes	Dependiente

Fuente: AHPLM, Vol. 96, Reforma, núm. de doc. 808, Padrón de los habitantes de la municipalidad de San Antonio, levantado en noviembre de 1868, San Antonio, enero de 1869.

6.-AHPLM, Reforma, vol. 86, núm. de doc. 37, Padrón general de los habitantes de la municipalidad de San Antonio, San Antonio, enero de 1864.

7.-AHPLM, Vol. 96, Reforma, núm. de doc. 808, Padrón de los habitantes de la municipalidad de San Antonio, levantado en noviembre de 1868, San Antonio, enero de 1869.

Una de las lecturas que podemos hacer al padrón de 1868 es que del total de extranjeros que residían en la municipalidad de San Antonio, los más numerosos eran los norteamericanos, quienes sumaban 19; seguían los franceses, con 7; los ingleses, con 6; los griegos, con 3; los irlandeses, con 2; un español y un argentino. Observamos también que de los 16 mineros que había en la municipalidad, 14 eran de nacionalidad norteamericana, esto refleja que el capital norteamericano, al igual que en otras regiones del país, jugó un papel importante en el desarrollo y modernización de los trabajos mineros en la municipalidad de San Antonio. En cuanto a los operarios, igualmente norteamericanos, eran mayoría, sumando el total de 5, el resto estaba constituido por 4 ingleses, 3 griegos, 1 francés y 1 alemán. En las actividades comerciales sobresalían los franceses, con el número de tres, seguido de un irlandés y un alemán.

Para 1878 se da un aumento de los extranjeros con respecto al año de 1868, recordando que en dicho año alcanzó los 45, diez años después vemos un aumento de 34 extranjeros, ya que en 1878 sumaron 79. Desafortunadamente el censo del año en cuestión no señala la distribución de estos en las diferentes secciones de la municipalidad, por lo tanto desconocemos que tantos extranjeros se encontraban en una determinada sección, pero hemos de suponer que el pueblo de El Triunfo contaba con el mayor número de extranjeros<sup>8</sup>.

### Cuadro 3

#### Número de extranjeros con residencia en la municipalidad de San Antonio, 1878

Nacionalidad	Número total
Francés	14
Inglés	25
Portugués	2
Aleman	13
Estadounidense	19
Griego	1
Hondureño	1
Español	1
Italiano	1
Chileno	1

Fuente: AHPLM, Porfiriato, vol. 147, núm. de doc. 56. Censo general de la municipalidad de San Antonio de 1878, San Antonio, 31 de enero de 1879.

Un dato importante de destacar, según la información que se cita, es que los ingleses desplazaron en número a los norteamericanos, quienes desde 1864 aparecían en los padrones ocupando el primer lugar. Misma situación pasó con las ocupaciones, por ejemplo, de los 38 mineros, 17 eran ingleses, mientras que 11 fueron norteamericanos, de ahí seguían los alemanes con siete, dos franceses y un portugués.

En cuanto al resto de las ocupaciones vemos que de los 13 operarios, tres eran norteamericanos, 3 franceses, dos portugueses, dos alemanes, dos ingleses y un griego; de los diez comerciantes, cuatro eran franceses, un hondureño, un italiano, un chileno, un alemán, un granadino y un estadounidense; respecto a los carpinteros, de los tres que había, uno era francés y los otros dos norteamericano y alemán; de los tres maquinistas que existían dos eran ingleses y un francés; de los dos herreros que había, uno era alemán y el segundo estadounidense; en lo que toca a los dos panaderos ambos eran franceses; de los dos dependientes, uno era alemán y el otro español, de los dos ensayadores que existían en la municipalidad, ambos eran de nacionalidad inglesa; mientras que el único ingeniero que había era norteamericano; de igual forma el albañil era de nacionalidad norteamericana, y por último se encontraba un minerologista, quien era inglés.

Para 1881 vemos nuevamente un declive en los pobladores de origen extranjeros, ya que de acuerdo al padrón del referido año el número de estos era de 48.

8.- AHPLM, Porfiriato, vol. 147, núm. de doc. 56. Censo general de la municipalidad de San Antonio de 1878, San Antonio, 31 de enero de 1879.

**Cuadro 4**

**Número de extranjeros con residencia en la municipalidad de San Antonio en el año de 1881**

<b>Nacionalidad</b>	<b>Número total</b>
Inglés	21
Francés	8
Estadounidense	5
Portugués	5
Alemán	3
Italiano	2
Español	2
Chileno	1
Prusiano	1
<b>Total</b>	<b>48</b>

Fuente: AHPLM, vol., 163, Fomento, exp., s/n, núm. de doc.,175, Noticia de los extranjeros residentes en la municipalidad de San Antonio, La Paz, 7 de marzo de 1881.

De estos 48 extranjeros 33 vivían en El Triunfo, 9 en San Antonio, 3 en el Valle, uno en San Nicolás, uno en Tescalama y otro en El Carrizal. En cuanto a las ocupaciones que la población extranjera realizaba, vemos que la más importante era la de minero, seguida la de comerciante y la de maquinista. En el cuadro 5 se ha hace referencia sobre la ocupación de los extranjeros en 1881.

**Cuadro 5**

**Ocupación de los extranjeros con residencia en la municipalidad de San Antonio, 1881**

<b>Ocupación</b>	<b>Número total</b>	<b>Nacionalidades</b>
Minero	20	10 ingleses, 3 portugueses, 2 estadounidenses, 2 franceses, 1 chileno, 1 español y 1 prusiano
Comerciante	9	5 franceses, 1 italiano, 1 alemán 1 portugués y 1 español
Maquinista	5	3 ingleses, 1 italiano y 1 alemán.
Carpintero	3	1 inglés, 1 estadounidense y 1 Portugués.
Ingeniero de minas	3	1 inglés, 1 alemán y 1 francés
Ensayador	2	estadounidenses
Hornero	1	Inglés
Fundidor	1	Inglés
Operario	1	Inglés
Caldero	1	Inglés
Herrero	1	Inglés
Sin ocupación	1	Inglés

Fuente: AHPLM, vol., 163, Fomento, exp., s/n, núm. de doc.,175, Noticia de los extranjeros residentes en la municipalidad de San Antonio, La Paz, 7 de marzo de 1881.

Para 1900 los extranjeros siguen a la baja ya que en estos años la cantidad de extranjeros en la municipalidad de San Antonio llegó a los 36, Un dato a destacar es que durante este año la mayor parte de la población extranjera se componía de hombres, no hay en el censo un dato que refleje una presencia femenina, por lo que podemos suponer que estos llegaron a la municipalidad de San Antonio bajo el régimen de solteros, de ahí que veamos para principios del siglo XX a los extranjeros contrayendo nupcias con mujeres mexicanas.

<b>CUADRO 6</b>			
<b>Extranjeros</b>			
<b>País de origen</b>	<b>Hombres</b>	<b>Mujeres</b>	<b>Total</b>
<b>Alemania</b>	<b>2</b>		<b>2</b>
<b>China</b>	<b>10</b>		<b>10</b>
<b>Ecuador</b>	<b>3</b>		<b>3</b>
<b>Estados Unidos</b>	<b>13</b>		<b>13</b>
<b>Francia</b>	<b>1</b>		<b>1</b>
<b>Grecia</b>	<b>3</b>		<b>3</b>
<b>Italia</b>	<b>1</b>		<b>1</b>
<b>Portugal</b>	<b>2</b>		<b>2</b>
<b>Suecia</b>	<b>1</b>		<b>1</b>
<b>Total</b>	<b>36</b>		<b>36</b>

Fuente: AHPLM, vol. 409, exp.s/n, legajo 63, núm. Doc. 766. Censo general de 1900, México, 1905.

Para 1910 el declive demográfica de los extranjeros continua, ya que para dicho año la presencia de estos en el mineral era de 27, esta baja se dio seguramente por la falta de recursos por parte de la compañía El Progreso para reconstruir la planta productiva, la cual se encontraba en muy mal estado ante más de treinta años de servicio; otras es la depreciación del precio de la plata en el mercado mundial y el aumento en el precio de los insumos y el transporte, lo que provoca el abandono de algunas minas y el despoblamiento de la que fuera la municipalidad más importante de la media península. Para este año la mayor presencia de extranjeros son chinos, cuya cantidad era de 8, todos del sexo masculino, y en segunda lugar estarán los estadounidenses con 7, de los cuales dos eran mujeres<sup>9</sup>.

<b>Cuadro 7</b>			
<b>Extranjeros</b>			
<b>País de origen</b>	<b>Hombres</b>	<b>Mujeres</b>	<b>Total</b>
<b>Estados Unidos</b>	<b>7</b>	<b>2</b>	<b>9</b>
<b>China</b>	<b>8</b>		<b>8</b>
<b>Italia</b>	<b>3</b>		<b>3</b>
<b>Inglaterra</b>	<b>2</b>		<b>2</b>
<b>Alemania</b>	<b>1</b>		<b>1</b>
<b>Australia</b>	<b>1</b>		<b>1</b>
<b>Chile</b>	<b>1</b>		<b>1</b>
<b>Marruecos</b>	<b>1</b>		<b>1</b>
<b>Portugal</b>	<b>1</b>		<b>1</b>
<b>Total de extranjeros</b>	<b>25</b>		<b>27</b>

Fuente: Censo de población de 1910...

Sin lugar a duda la presencia de los extranjeros en el mineral de El Triunfo no sólo impactó en el desarrollo económico, sino en la conformación de una sociedad en cuyo mestizaje biológico y cultural pervive la presencia de europeos y norteamericanos.

9.-AHPLM, Vol. 563, Fomento, exp.8, núm. de documento 937, Censo general de población, Comondú, 14 de febrero de 1911.



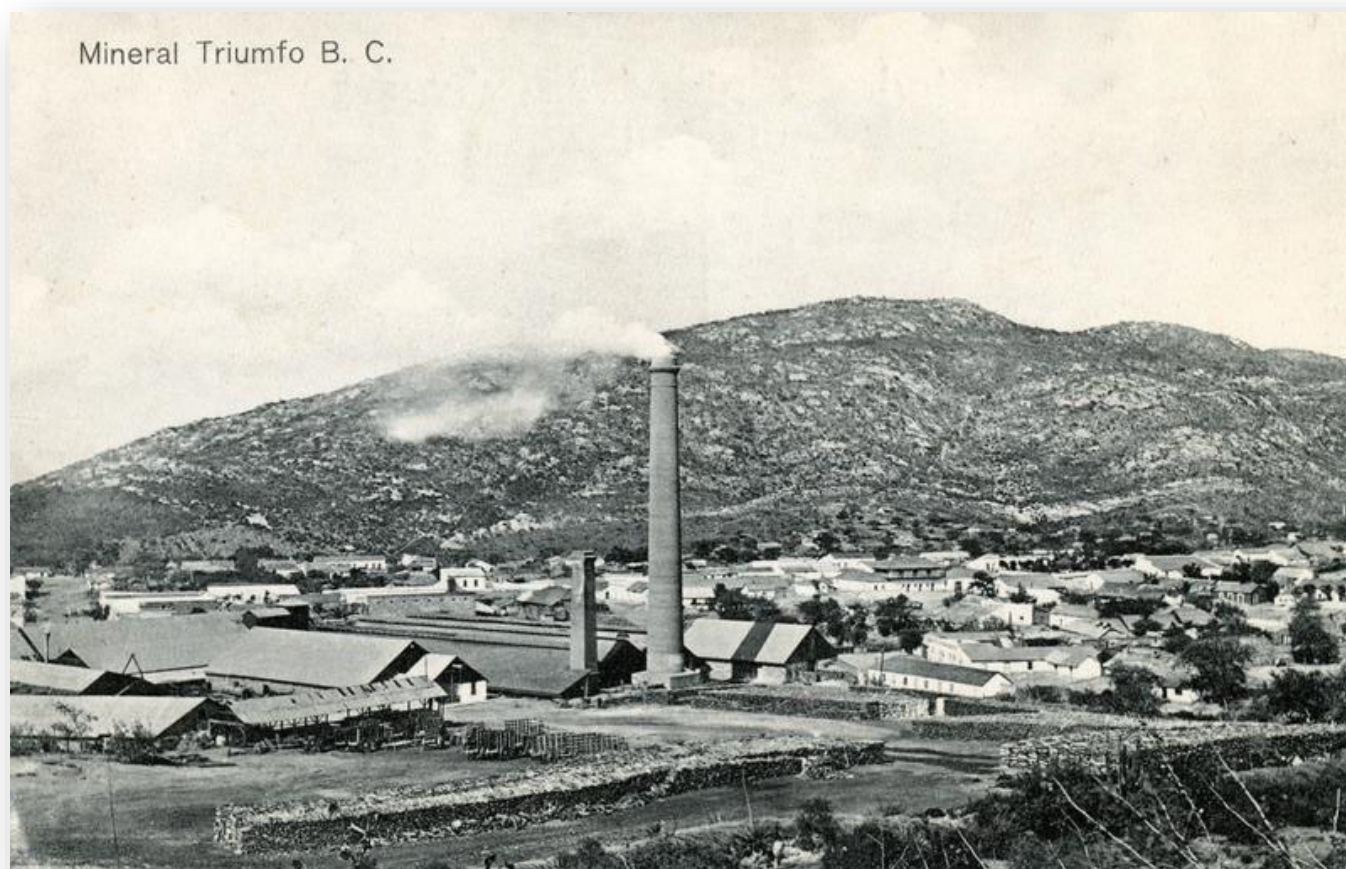

Mineral El Triunfo BCS y chimenea La Ramona (Fototeca AHPLM)

---

### **BIBLIOGRAFIA**

Del Castillo, Antonio, "Riqueza mineral de la República", en Dení Trejo Barajas, Informes económicos y sociales sobre Baja California 1824-1857, La Paz, México, UABCS/UABC/SEP, p. 181-211.

Trejo Barajas, Dení, Marco Antonio Landavazo Arias, Población y grupos de poder en la península de Baja California, La Paz, México, UABCS, 1994.

Telechea Cienfuegos, Alejandro, Sociedad y gobierno en el mineral de San Antonio y El Triunfo, Baja California Sur (1857-1911) (tesis de maestría), La Paz, México, UABCS, 2012.

Urrutia de Stebelski, María Cristina y Guadalupe Nava Oteo, "La minería (1821-1880)", en Ciro Cárdeno (coordinador), México en el siglo XIX, 1821-1910. Historia económica y de la estructura social, México, 1980, Nueva Imagen, p. 134.



## Mtro. Alejandro Telechea Cienfuegos



Licenciado y maestro en Historia por la Universidad Autónoma de Baja California Sur. Catedrático en la misma institución desde hace 20 años, impartiendo materias que tienen que ver con la historia regional, nacional e internacional en los departamentos de humanidades y economía, coautor del libro breve historia de los pueblos mineros de BCS y la reserva de la biosfera de vizcaíno. Autor de varios artículos en revistas especializadas y periódicos, actualmente director del Archivo Histórico del Estado Pablo L. Martínez.



[Archivo Histórico BCS Pablo L. Martínez](#)



[Www. Archivohistoricobcs.com.mx](http://Www.Archivohistoricobcs.com.mx)



Altamirano e/ Encinas y Legaspi Col. Centro  
La Paz B.C.S.  
Tels: 6121250294  
6121224521

Correo Electrónico:  
[archivohistorico@cultura-bcs.gob.mx](mailto:archivohistorico@cultura-bcs.gob.mx)

### CONTACTO

Revista de divulgación trimestral del AHPLM

**Lic. Víctor Hugo Caballero Gutiérrez**  
Director General del Instituto Sudcaliforniano de Cultura

**Prof. José Ángel García Borrego**  
Subdirector del Instituto Sudcaliforniano de Cultura

**Mtro. Alejandro Telechea Cienfuegos**  
Director del Archivo Histórico del Estado  
“Pablo L. Martínez”

Diseño Gráfico Revista Contacto:  
**Lic. Rocío Mendoza García**  
Área Editorial del AHPLM

## Próximo Volumen: Mayo 2026

### Título:

“Madres criminales: un acercamiento al aborto e infanticidio en el Distrito Sur de Baja California, 11900-1911”.

### Autor:

Mtra. Zayra Yamile Acosta Núñez

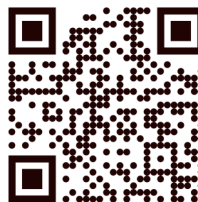

VOLUMEN 9  
MAYO 2026



REVISTA DE DIVULGACIÓN DEL AHPLM

# CONTACTO